

RELATÓRIO DE INFORMAÇÃO HOSPITALAR

NOVEMBRO DE 2021

715
USG

3.539
CONSULTAS

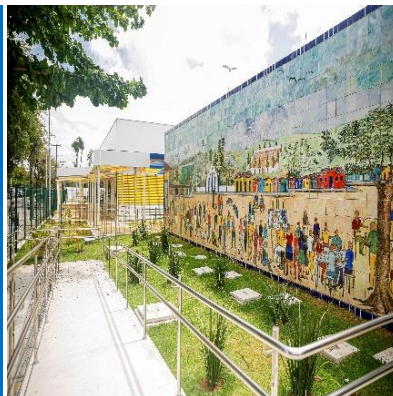

177
CIRURGIAS

219
TOMOGRAFIA



302
CONSULTAS
GERIATRIA

1.482
CONSULTAS
OPNS

559
CONSULTAS
CARDIOLOGIA

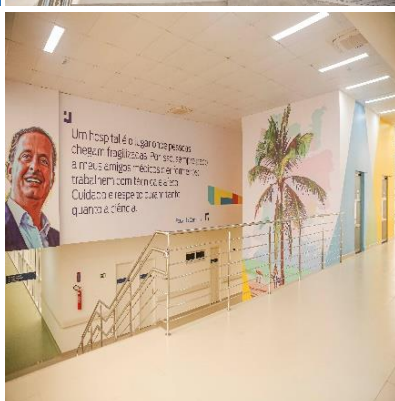

2.057
CONSULTAS
MÉDICAS

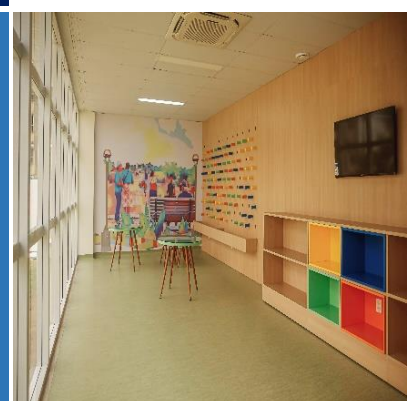

32.024
SADT

180
ECOCARDIO



255
CONSULTAS
PSICOLOGIA

175
RESSONÂNCIA
MAGNÉTICA



235
CONSULTAS
FISIOTERAPIA

101
CONSULTAS
FONO



Sumário

Apresentação do Documento	4
Apresentação Fundação Professor Martiniano Fernandes	5
Apresentação do Hospital.....	6
Particularidades do Mês	7
Descrição dos Indicadores	8
Descrição dos Indicadores de Qualidade	9
Indicadores de Qualidade	10
Descrição dos Indicadores de Quantidade	19
Indicadores de Quantidade.....	20
Operação COVID.....	28
Relatório de Engenharia	33
Limitações Encontradas	41
Conclusão do RIH.....	42

1. INTRODUÇÃO DO RELATÓRIO



1.1 APRESENTAÇÃO DO DOCUMENTO

O Relatório de Informação do Hospital Eduardo Campos da Pessoa Idosa do Recife apresenta os principais indicadores gerenciais da unidade, bem como seus índices de execução contratual e a análise comparativa das metas propostas e resultados alcançados.

Com um modelo de gestão alinhado às melhores práticas, padrões de trabalho e políticas públicas do Sistema Único de Saúde (SUS), o HEC tem implementado uma metodologia de trabalho que se encontra em consonância com os pilares da governança corporativa: transparência, prestação de contas, equidade e responsabilidade.

Dessa forma, nossos fluxos de processos técnicos e administrativos são acompanhados por uma Coordenação de Transparência, responsável por analisar, avaliar e orientar os diversos setores do Hospital, garantindo a utilização adequada dos recursos públicos, bem como por uma Assessoria Interna de Risco, que acompanha as tomadas de decisão da unidade para que estejam de acordo com o devido embasamento legal.

Este documento, consolidado mensalmente, contribui de forma a embasar as ações desenvolvidas na unidade e garantir a eficiência no atendimento a população recifense, fortalecendo a base de uma gestão com foco em resultados, aplicação saudável dos recursos financeiros e monitoramento permanente dos indicadores de saúde.



1. INTRODUÇÃO DO RELATÓRIO



1.2 APRESENTAÇÃO DA FPMF

A Fundação Professor Martiniano Fernandes (FPMF) foi fundada em 02 de abril de 1982, por meio de um convênio entre um grupo de amigos pernambucanos, liderados pelo Professor Martiniano Fernandes e a Santa Casa de Misericórdia. Como objetivo: manter em funcionamento a Maternidade Oscar Coutinho, garantindo assistência a mulheres e crianças do Estado; e desenvolvendo atividades de ensino, pesquisa e extensão.

Em 20 de novembro de 2009, foi qualificada como Organização Social (OS), por meio do Decreto Estadual de nº 34.041. Cinco anos depois, com base no Decreto de nº 41.346, de 28 de novembro de 2014, se tornou uma Organização Social de Saúde (OSS), habilitada para gerenciar, operacionalizar e executar ações e serviços de saúde.

Atualmente, é responsável pela administração de 14 unidades de saúde em todo o Estado de Pernambuco, sendo 04 hospitais, 08 Unidades de Pronto Atendimento (UPAs) e 02 Unidades Pernambucanas de Atenção Especializada (UPAEs), onde tem se destacado pela eficiência, disciplina e sustentabilidade nas ações. Além do atendimento de excelência para todos os pernambucanos, essas unidades se destacam como campo de pesquisa e cenário de prática para formação de profissionais de saúde, com foco nos usuários do SUS.

1. INTRODUÇÃO DO RELATÓRIO



1.3 APRESENTAÇÃO DO HOSPITAL

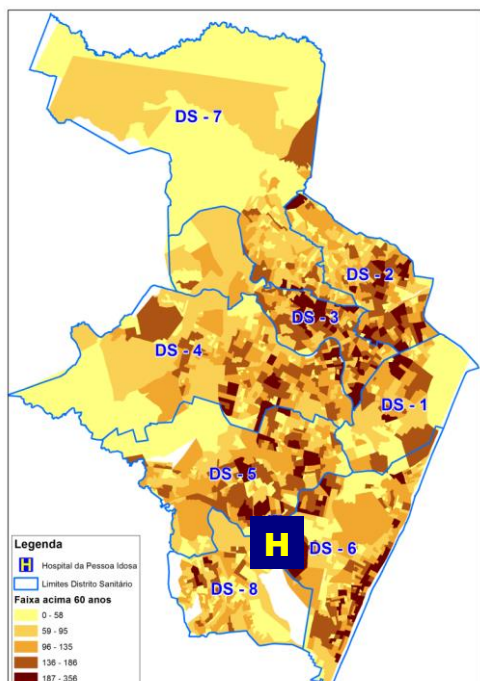

O Hospital Eduardo Campos da Pessoa Idosa é uma unidade de saúde municipal, vinculada à Prefeitura da Cidade do Recife, voltada para acolher, prioritariamente, usuários do Sistema Único de Saúde (SUS) com mais de 60 anos. Um público que soma mais de 193 mil pessoas, espalhados por 08 distritos sanitários e 94 bairros.

Sob a gestão da Fundação Professor Martiniano Fernandes (FPMF), foi inaugurado em 1º de outubro de 2020, data em que é celebrado o Dia Mundial da Pessoa Idosa. Possui a missão de ser, não só

uma unidade referência no atendimento ao paciente idoso, mas se tornar um multiplicador de conhecimento para toda a rede municipal de saúde.

Localizado na Avenida Recife, no bairro da Estância, o equipamento dispõe de atendimento ambulatorial, exames diagnósticos e leitos para internamento, incluindo UTI. Ao todo, são mais de 8 mil m² de área construída.

Além de 72 leitos para internamento, sendo 62 de enfermagem e 10 de Unidade de Terapia Intensiva (UTI), dispõe de 04 salas de cirurgias e 08 leitos para recuperação pós-anestésica. Também conta com um ambulatório com 13 consultórios. Na área de Apoio Diagnóstico, possui um parque tecnológico de ponta, onde são feitos exames de imagem, como tomografia e ressonância magnética.

A partir do mês de março de 2021, o Hospital Eduardo Campos da Pessoa Idosa do Recife teve seu perfil de atendimento de internamento alterado para Unidade de Terapia Intensiva, com a realização de exames e procedimentos de média e alta complexidade para o atendimento exclusivo de pacientes da rede COVID-19 no estado de Pernambuco

2. PARTICULARIDADES DO MÊS



2.1 SERVIÇOS IMPLANTADOS, AÇÕES E DEMAIS OCORRÊNCIAS NO MÊS DE REFERÊNCIA

Neste mês de 2021, foram realizados mais de 2 mil consultas médicas de várias especialidades, mais de 1.400 mil atendimentos OPNS mais de 30 mil exames, englobando exames laboratoriais e de imagem e mais de 100 procedimentos cirúrgicos.

Continuamos a oferecer nossos 60 leitos para internamentos clínicos e 10 leitos para internamentos em UTI com assistência multidisciplinar, leitos de regulação exclusiva da prefeitura.

Continuamos a oferecer à população nosso serviço ambulatorial com consultas de várias especialidades médicas como cardiologia, gastroenterologia, ginecologia, endocrinologia, neurologia, psiquiatria, pneumologia e geriatria, além das especialidades cirúrgicas como cirurgias vascular, geral e plástica, urologia e Proctologia com a realização de cirurgias de pequeno porte.

Em relação aos atendimentos de OPNS, foram realizados 1.482 consultas, destas, 486 consultas de Enfermagem em Gerontologia, 255 consultas de Psicologia, 235 atendimentos de Fisioterapia de Reabilitação e Pélvica e 127 atendimentos do Serviço social. Além disso, o ambulatório dispõe de consultas ofertadas das áreas interdisciplinares de Nutrição, Enfermagem em Estomaterapia, Fonoaudiologia e Terapia ocupacional.

No SADT mantivemos a disponibilidade de exames como tomografia computadorizada e ressonância magnética com e sem contraste, ultrassonografia com e sem Doppler, eletroencefalograma, urofluxometria, biópsia guiada por ultrassonografia e exames cardiológicos como ecocardiograma, eletrocardiograma, Holter e MAPA.

2.1 SERVIÇOS PRESTADOS PELO MÊS SEGUINTE

Para o mês de dezembro de 2021, programamos realizar a expansão dos procedimentos cirúrgicos para cirurgias de pequeno e médio porte.

Em relação ao ambulatório será contemplando com as especialidades como: Terapia Ocupacional, Fonoaudiologia, Fisioterapia Pélvica, Fisioterapia de Reabilitação, Serviço Social, Psicologia, Enfermagem em Gerontologia, Nutrição e Enfermagem em Estomaterapia.

3. DESCRIÇÃO DOS INDICADORES



3.1 DESCRIÇÃO DOS INDICADORES

Todo modelo de gestão com foco no resultado é baseado em um monitoramento permanente de indicadores mensuráveis, capaz de apresentar as principais informações da instituição, com foco na qualidade dos processos e eficiência.

No caso do Hospital Eduardo Campos da Pessoa Idosa, essas informações dão suporte à análise dos serviços que estão sendo oferecidos aos recifenses, permitindo a melhoria contínua do atendimento, assim como uma visão sistêmica de todos os processos desenvolvidos na unidade.

Enquanto os indicadores de qualidade focam em informações relacionadas à temas como humanização, controle social e gestão clínica; os indicadores de produção levam em consideração a análise dos números de produção, como atendimentos ambulatoriais e exames realizados.

Juntas, essas informações são levadas em consideração para análise da execução contratual das metas propostas e resultados, além de apoiar tomada de decisão da alta gestão.

INDICADORES DE PRODUÇÃO

INDICADORES DE QUALIDADE

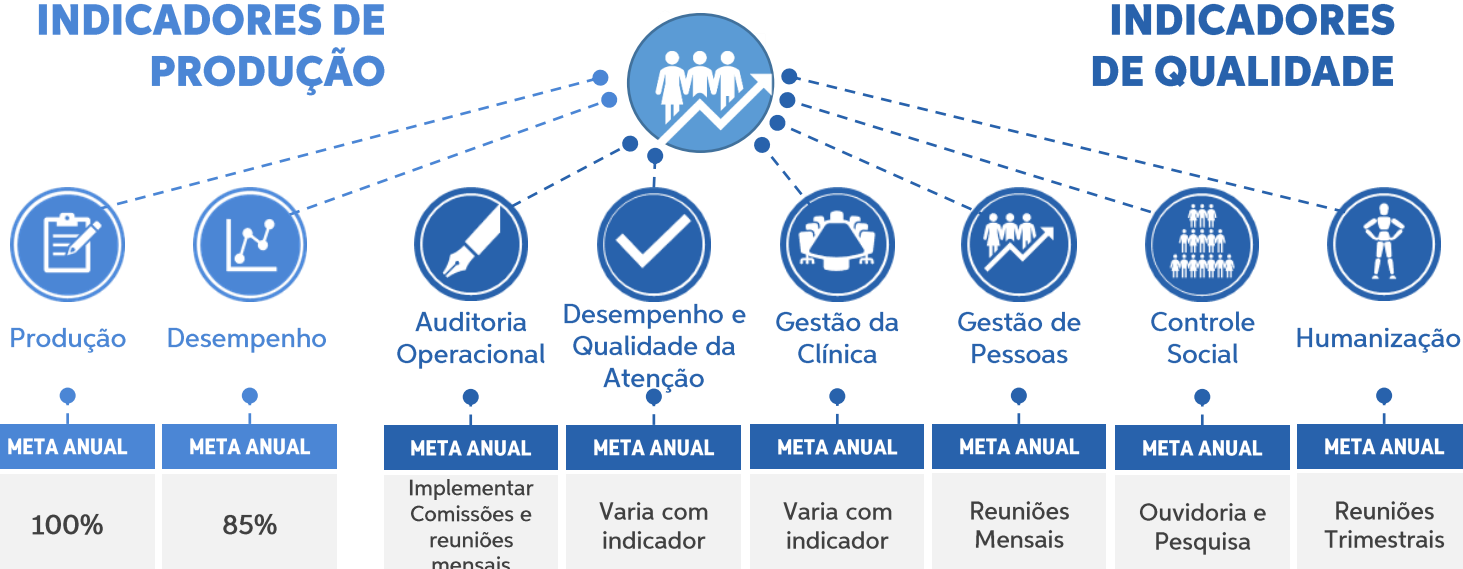

4. INDICADORES DE QUALIDADE



4.1 DESCRIÇÃO

Os indicadores de qualidade dividem-se em seis blocos e correspondem a 40% da parte variável dos recursos previstos no orçamento do Hospital Eduardo Campos da Pessoa Idosa do Recife.



PRODUÇÃO DE METAS POR BLOCO

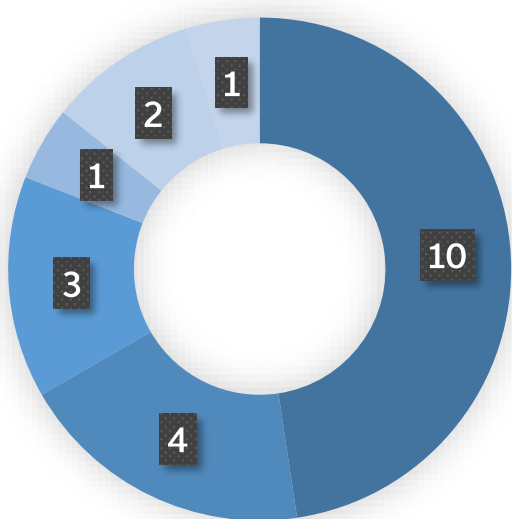

- Auditoria Operacional
- Desempenho e Qualidade
- Gestão Clínica
- RH
- Controle Social
- Humanização

Ao todo, são 21 indicadores que contam com uma série de metas iniciais, que devem ser atingidas durante o período de implantação, assim como metas permanentes, que devem ser atingidas com periodicidade regular.

4. INDICADORES DE QUALIDADE



4.2 INDICADORES

Segue abaixo os números dos indicadores de qualidade, por eixo, obtidos pelo Hospital Eduardo Campos da Pessoa Idosa neste mês.



AUDITORIA OPERACIONAL

O eixo de auditoria operacional, visa a implantação das comissões e comitês do Hospital Eduardo Campos da Pessoa Idosa.

Comissão	Publicar Portaria interna de nomeação	Construir regimento o interno do núcleo	Construir e aprovar os fluxos e normas de rotinas	Construir e aprovar o plano anual de trabalho	Garantir aprovação da Diretoria Geral
Comissão Médica e Estatística – CME	✓	✓	NA	NA	✓
Comissão de Controle de Infecção Hospitalar - CCIH	✓	✓	NA	NA	✓
Comissão de Verificação e Óbito - CVO	✓	✓	NA	✓	✓
Comissão de Farmácia e Terapêutica – CFT	✓	✓	NA	NA	✓
Comissão Interna de Prevenção de Acidentes – CIPA	✓	✓	✓	NA	✓
Comitê de Ética em Pesquisa – CEP	✓	✓	NA	NA	✓
Comissão de Proteção Radiológica	✓	✓	NA	✓	✓
Comissão de Violência Contra o Idoso	✓	✓	NA	NA	✓

*NA – Não se aplica

4. INDICADORES DE QUALIDADE



4.2 INDICADORES

Comissão	Publicar Portaria interna de nomeação	Construir regimento o interno do núcleo	Construir e aprovar os fluxos e normas de rotinas	Construir e aprovar o plano anual de trabalho	Garantir aprovação da Diretoria Geral
Comissão de Ética em Enfermagem – CEE	✓	✓	NA	NA	✓
Comissão Intra-Hospitalar de Doação de Órgãos e Tecidos – CIHDOTT	✓	✓	NA	NA	✓
Comissão de Revisão de Prontuário - CRP	✓	✓	NA	NA	✓
Comissão de Ética Médica – CEM	Em processo de eleição	NA	NA	NA	NA

*NA – Não se aplica

Comissão	Reunião	Tema
Comissão de Ética em Enfermagem – CEE	29/11/2021	Reavaliação dos formulários do CEE;
Comissão Intra-Hospitalar de Doação de Órgãos e Tecidos – CIHDOTT	-	Planejamento das reuniões e local fixo a ser definido;
Comissão de Documentação Médica e Estatística – CDME	11/11/2021	Reunião mensal de acompanhamento e monitoramento; repactuação do prazo de mapeamento de todos os formulários e impressos que compõe o prontuário impresso;
Comissão de Revisão de Prontuário – CRP	-	Acompanhamento e análise do preenchimento e qualidade das informações registradas nos prontuários;

4. INDICADORES DE QUALIDADE



4.2 INDICADORES

Comissão	REUNIÃO	TEMA
Comissão de Controle de Infecção Hospitalar - CCIH	05/11/2021	Avaliação dos indicadores de forma multidisciplinar; Plano de melhoria discutido para continuidade de redução das IRAS; Implementação de ações ao fluxo de retorno ao atendimento do público idoso;
Comissão de Verificação e Óbito – CVO	04/11/2021	Discussão dos óbitos;
Comissão de Farmácia e Terapêutica – CFT	16/11/2021	Inclusão de medicamentos em caso de emergência;
Comissão Interna de Prevenção de Acidentes – CIPA	09/11/2021	Reunião Ordinária;
Comitê de Ética em Pesquisa – CEP	29/11/2021	Apresentação Regimento Interno;
Comissão de Proteção Radiológica – CPR	18/11/2021	Ações de segurança radiológica;
Comissão de Violência Contra o Idoso – CVCI	17/11/2021	Como fazer o acompanhamento das notificações de violências oriundas do ambulatório e enfermaria do HEC;

4. INDICADORES DE QUALIDADE



4.2 INDICADORES



DESEMPENHO E QUALIDADE DA ATENÇÃO

O eixo de desempenho e qualidade da atenção visa o acompanhamento de quatro indicadores do Hospital Eduardo Campos da Pessoa Idosa.

INDICADORES	META*	REALIZADOS
TAXA DE OCUPAÇÃO HOSPITALAR	MÍN: 85%	29,30%
TAXA DE MORTALIDADE HOSPITALAR	MÁX: 4%	5%
MÉDIA DE PERMANÊNCIA	ATÉ 8 DIAS	2,79 DIAS
TAXA DE INFECÇÃO HOSPITALAR	MÁX: 5%	5,90%

4. INDICADORES DE QUALIDADE



4.2 INDICADORES



GESTÃO DA CLÍNICA

Referência no acolhimento e assistência à saúde, o Hospital Eduardo Campos da Pessoa Idosa nasceu com a missão de se tornar uma unidade multiplicadora de conhecimento e universalizar as boas práticas de assistência e acolhimento aos usuários idosos do sistema Único de Saúde do Recife.

Para tanto, tem colocado em prática ações focadas na orientação e educação dos usuários da unidade, assim como de familiares e cuidadores. Esse trabalho é desenvolvido pela equipe multidisciplinar do próprio hospital, que inclui médicos, enfermeiros, fisioterapeutas, terapeutas ocupacionais, psicólogos e assistentes sociais.

Em Novembro, realizamos atividades no ambulatório com diversos temas abordados para capacitar as equipes, familiares e cuidadores. Sendo estes temas: escolhas alimentares saudáveis como estratégia de prevenção da obesidade; Velhice não é doença, é direito; explanação sobre os 15 anos da Política Nacional de Saúde da Pessoa Idosa; Outubro rosa; Comemoração do dia nacional do livro; Conscientização de Câncer de mama, mamografia e ultrassonografia da mama; Calor ou frio: quando usar;

INDICADORES	META	REALIZAÇÃO
RELATÓRIO DE ATENÇÃO À SAÚDE DA PESSOA IDOSA EVENTO MAIS PREVALENTES	ENVIO MENSAL	✓
TOTAL ATIVIDADES EDUCATIVAS NA SALA DE ESPERA DO AMBULATÓRIO	01 POR SEMANA	12
ATIVIDADE DE CAPACITAÇÃO VOLTADA PARA FAMILIARES E CUIDADORES	01 POR MÊS	1

4. INDICADORES DE QUALIDADE



RELATÓRIO FOTOGRÁFICO



GESTÃO DA CLÍNICA



4. INDICADORES DE QUALIDADE



4.2 INDICADORES



GESTÃO DE PESSOAS

Com a missão de se tornar uma unidade multiplicadora de conhecimento e universalizar as boas práticas de assistência e acolhimento aos usuários idosos do sistema Único de Saúde do Recife, o Hospital Eduardo Campos conta com uma série de atividades permanentes de capacitação.

Sob a coordenação das equipes da Educação Permanente e Ensino e Pesquisa, são desenvolvidas atividades de treinamento para os profissionais de saúde da unidade, com o intuito de qualificar o atendimento e acompanhamento dos usuários.

Em Novembro tivemos reunião com equipe multiprofissional com o planejamento das salas de espera. As reuniões aconteceram nos dias 03/11 e 10/11, teve a presença de profissionais de toda equipe multidisciplinar.

INDICADORES	META	REALIZAÇÃO
REUNIÕES INTERDISCIPLINARES SOBRE EDUCAÇÃO PERMANENTE COM FOCO NO ENVELHECIMENTO	01 POR MÊS	200%

4. INDICADORES DE QUALIDADE



4.2 INDICADORES



CONTROLE SOCIAL

Os dois indicadores desse eixo tem como objetivo a promoção de meios de escuta dos usuários. A avaliação mensal da satisfação do usuário ou de seu acompanhante. Conforme estabelecido em cronograma, no mês de Setembro a pesquisa de satisfação foi efetivamente aplicada aos pacientes de alta hospitalar no HEC tendo, as demandas espontâneas, coletas através das urnas fixadas em todo hospital e ambulatório.

A pesquisa de satisfação é dividida em dez categorias, dentre as quais, cerca de 91% referiu como “Bom” o conjunto de serviço prestado; 5% referiu como “Regular” e 4% como “Fraco”.

Estamos formulando critérios para definição de metas e detalhando os fatores de maior relevância em cada categoria da pesquisa, bem como, visando benchmarking com outros hospitais da FPMF em relação a satisfação do usuário.

AVALIAÇÃO MENSAL DA SATISFAÇÃO DO USUÁRIO

META	REALIZAÇÃO
80% DOS USUÁRIOS E ACOMPANHANTES	100%

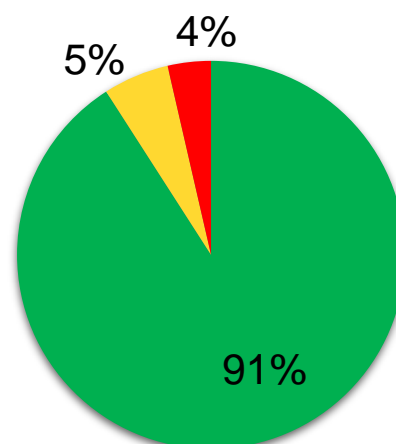

■ Bom ■ Regular ■ Pésimo

4. INDICADORES DE QUALIDADE



4.2 INDICADORES



CONTROLE SOCIAL

Atuando de forma humanizada, para acolher as demandas apresentadas pelos usuários e profissionais do Hospital Eduardo Campos da Pessoa Idosa, como denúncias, elogios, críticas ou sugestões, a Ouvidoria é um instrumento essencial para qualificação e melhoria dos serviços oferecidos pela unidade aos usuários do SUS, no Recife.

Por meio de um trabalho integrado com todos os setores do Hospital, a Ouvidoria recebe, examina e encaminha as demandas dos manifestantes, buscando, quando necessário, informações complementares e garantindo a correta instrução do caso, assim como a imparcialidade em seu tratamento.

Este trabalho está sendo fortalecido com a construção de um programa estruturado, valorizando a importância da escuta. Houve reunião da Comissão da Ouvidoria no dia 11/11/2021, onde os seguintes temas foram abordados: Apresentação dos indicadores da Ouvidoria; Demandas relacionadas ao tempo de espera para retorno em algumas especialidades; Regulação municipal. Em Novembro tivemos ocorrências na Ouvidoria, com 100% das ocorrências respondidas dentro do prazo estipulado.

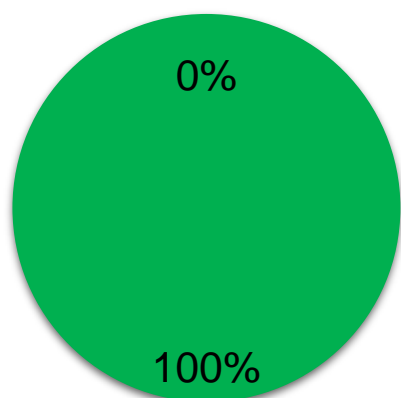

- Dentro do Prazo
- Fora do Prazo

INDICADORES	META	REALIZAÇÃO
IMPLANTAR OUIDORIA	META INICIAL: EM ATÉ TRÊS MESES	100%
	PERMANENTE : 100% RESOLUÇÃO EM 15 DIAS	100%

4. INDICADORES DE QUALIDADE



4.2 INDICADORES DE QUALIDADE



HUMANIZAÇÃO

A principal ação desse eixo é a implantação e manutenção do Grupo de Trabalho em Humanização (GTH) para viabilizar as diretrizes do Programa Humaniza SUS.

Realizar pelo menos um treinamento sobre a Política Nacional de Humanização por trimestre. Os treinamentos devem ser precedidos de cronograma de reuniões, planejamento, definindo temas (mínimo de três, no trimestre) e público alvo mínimo de 15% dos funcionários das diferentes áreas – administrativa, assistencial e corpo diretivo, no trimestre).

No mês de Novembro tivemos 01 reunião da Comissão de Humanização no dia 19/11/2021, tendo como tema: Estratégias do cuidado humanizado na tríade usuário, colaborador e gestão.

INDICADORES	META	REALIZAÇÃO
REUNIÃO DO GRUPO DE TRABALHO	01 POR TRIMESTRE	100%

5. INDICADORES DE PRODUÇÃO



5.1 DESCRIÇÃO DOS INDICADORES

Os indicadores de produção dividem-se em cinco blocos e correspondem a 60% da parte variável dos recursos previstos no orçamento do Hospital Eduardo Campos da Pessoa Idosa do Recife.

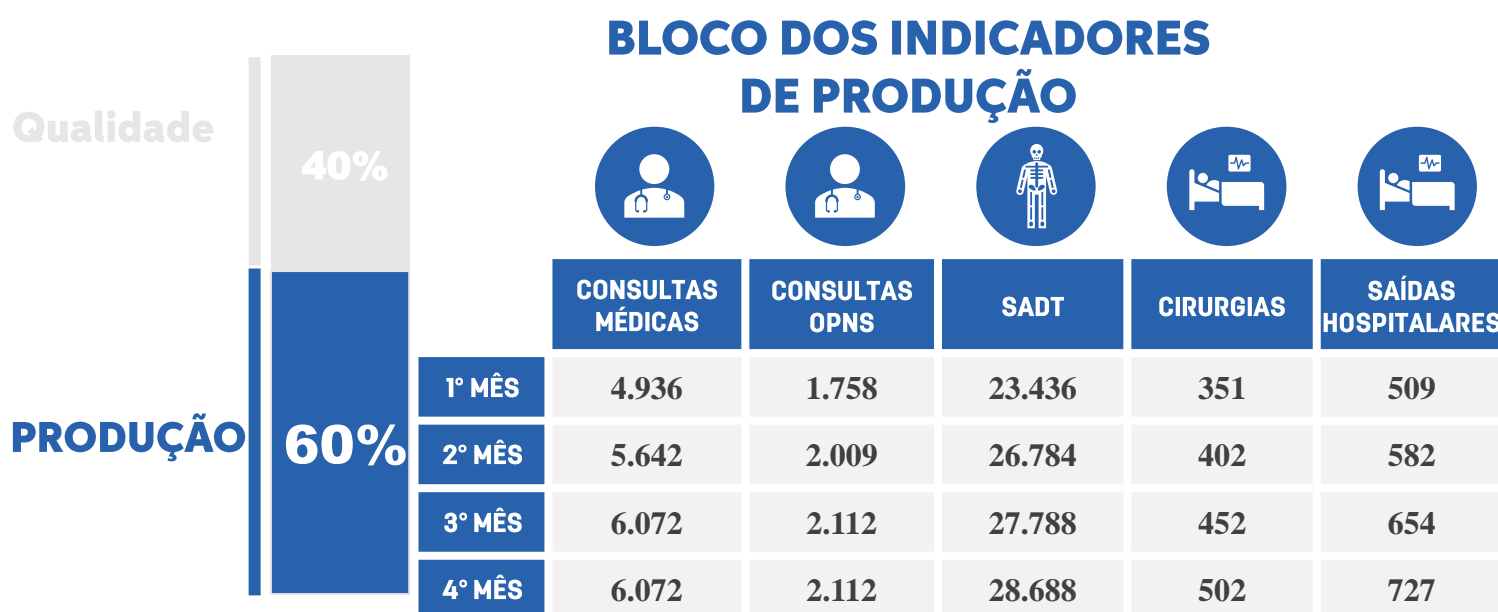

Os indicadores de produção levam em consideração os números brutos de produção hospitalar.

São metas quantitativas que precisam ser alcançadas nos principais setores da unidade, como: consultas médicas, consultas interdisciplinares, exames diagnósticos, procedimentos cirúrgicos e saídas hospitalares.

PRODUÇÃO DE METAS POR BLOCO

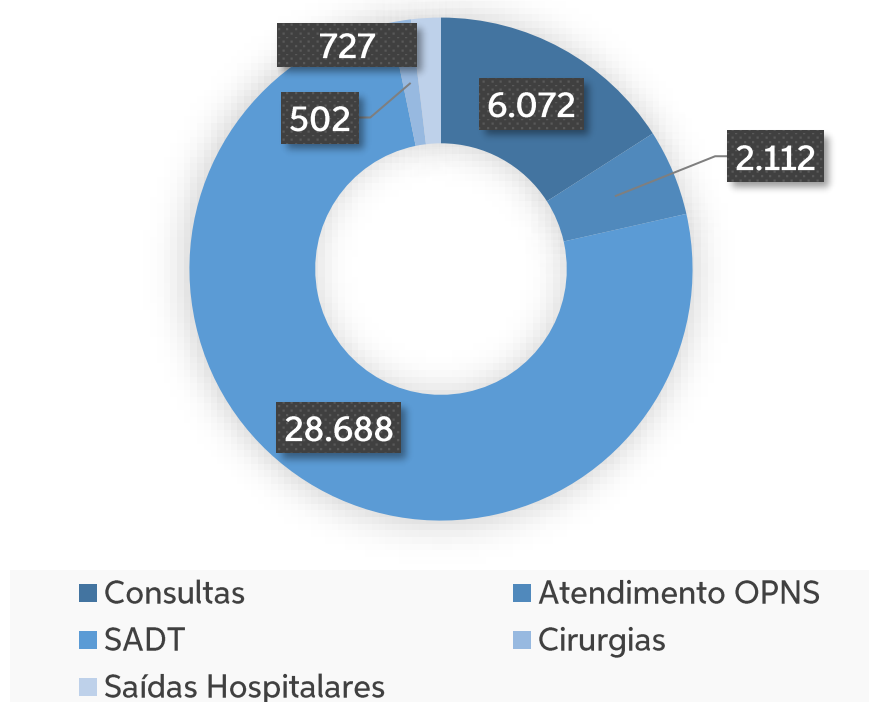

5. INDICADORES DE PRODUÇÃO



5.2 INDICADORES

Segue abaixo os números dos indicadores de produção obtidos pelo Hospital Eduardo Campos da Pessoa Idosa neste mês de 2021.



CONSULTAS MÉDICAS

OFERTA: 4.488 META: 6.072

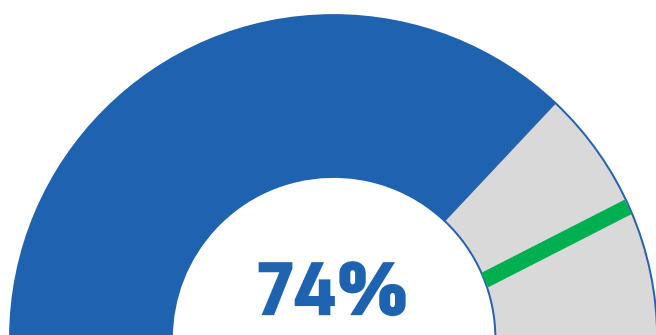

Neste mês, tivemos 4.488 oferta real, representando 74% da meta estabelecida. Das vagas oferecidas foram realizadas 2.057 consultas médicas. As especialidades mais procuradas foram Cardiologia, Geriatria e as Cirurgias Geral e Plástica.

ESPECIALIDADES	META	OFERTA REAL	% META	AGENDADO	REALIZADO
ANESTESIA	347	0	0%	0	0
CARDIOLOGIA	1.080	1152	107%	946	607
CIRURGIA GERAL	700	600	86%	365	165
CIRURGIA PLÁSTICA	200	288	96%	254	307
CIRURGIA VASCULAR	105	448	426%	126	141
ENDOCRINOLOGIA	480	440	92%	278	188
GASTROENTEROLOGIA	280	112	40%	131	55
GERIATRIA	1.200	456	38%	447	335
GINECOLOGIA	320	192	60%	130	62
NEUROLOGIA	240	64	27%	0	19
PNEUMOLOGIA	240	224	93%	119	79
PROCTOLOGIA	280	224	80%	181	106
PSIQUIATRIA	320	64	20%	56	27
UROLOGIA	280	224	80%	210	131

5. INDICADORES DE PRODUÇÃO



5.2 INDICADORES

Segue abaixo os números dos indicadores de produção obtidos pelo Hospital Eduardo Campos da Pessoa Idosa neste mês de 2021.



ATENDIMENTOS OPNS

OFERTA: 2.132 META: 2.112

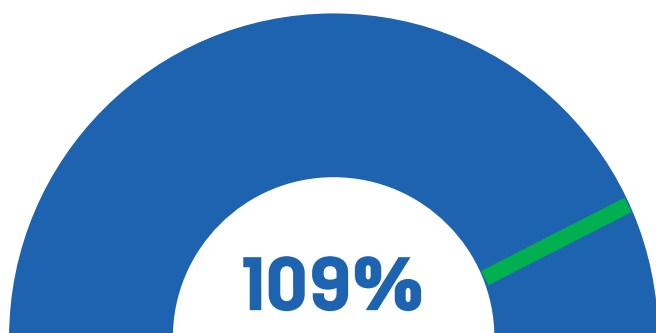

Neste mês, tivemos 2.132 ofertas, representando 109% da meta estabelecida, bem como 1.482 atendimentos, havendo 49% de absenteísmo. As especialidades mais procuradas foram Enfermagem, Psicologia, Fisioterapia, Serviço Social, seguido de Nutrição.

ESPECIALIDADES	META	OFERECIDO	% META	REALIZADO
ENFERMAGEM EM GERONTOLOGIA	450	468	104%	486
ENFERMAGEM EM ESTOMATERAPIA	110	256	232%	96
PSICOLOGIA	380	264	69%	255
NUTRIÇÃO	396	464	117%	126
GERONTOLOGIA (Terapia ocupacional e Fisioterapia)	600	468	78%	235
FONOAUDIOLOGIA	176	212	120%	101
SERVIÇO SOCIAL	-	DEMANDA	-	127

5. INDICADORES DE PRODUÇÃO



5.2 INDICADORES

Abaixo, temos os números dos indicadores de produção obtidos pelo Hospital Eduardo Campos da Pessoa Idosa neste mês de 2021. Ressaltamos que, no caso da oferta de patologia clínica, os números apresentados são de exames realizados.



SADT

OFERTA: 32.258 META: 28.688

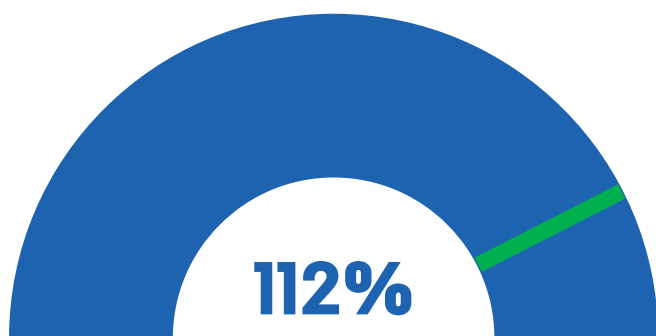

Neste mês, tivemos 32.258 exames realizados, representando 112% da meta estabelecida. Das vagas oferecidas foram executados 30.161 exames. Os exames mais procurados foram Patologia Clínica, ultrassonografia e tomografia computadorizada.

ESPECIALIDADES	META	OFERTA REAL	% META	AGENDADO	REALIZADO
EXAMES USG	1.000	2.016	201%	1.684	715
ECOCARDIOGRAMAS	96	336	422%	272	180
ELETROCARDIOGRAFIA	600	442	74%	278	442
HOLTER	64	90	141%	30	16
MAPA	80	117	90%	90	57
ELETROENCEFALOGRAMA	60	176	129%	0	48
ELETRONEUROMIOGRAFIA	-	0	0	0	0
ENDOSCOPIA	-	0	0	0	0
COLONOSCOPIA	-	0	0	0	0
TOMOGRAFIAS COMPUTADORIZADA	600	352	37%	305	219

5. INDICADORES DE PRODUÇÃO



5.2 INDICADORES

ESPECIALIDADES	META	OFERTA REAL	% META	AGENDADO	REALIZADO
RESSONÂNCIA MAGNÉTICA	480	352	46%	305	175
RAIO-X	0	0	0	0	0
URODINÂMICA	0	0	0	0	0
UROFLUXOMETRIA	0	0	0	0	0
PAAF	0	24	100%	11	11
PATOLOGIA CLÍNICA/ ANATOMIA PATOLÓGICA*	25.708	28.353	110%	3.200	28.353

5. INDICADORES DE PRODUÇÃO



5.2 INDICADORES

Segue abaixo os números dos indicadores de produção obtidos pelo Hospital Eduardo Campos da Pessoa Idosa neste mês de 2021. Ressaltamos que, no caso da oferta de cirurgias, os números apresentados são de cirurgias realizadas.



CIRURGIAS

REALIZADO: 177 META: 502

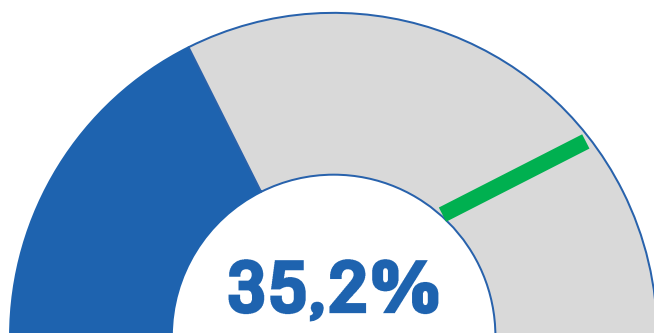

Neste mês, tivemos 177 realizações de procedimentos cirúrgicos, representando 35,2% da meta estabelecida. As cirurgias mais procuradas foram as Cirurgias Geral e Plástica.

ESPECIALIDADES	META	OFERECIDO	% META	REALIZADO
CIRURGIAS	390	177	45%	177
CIRURGIA VASCULAR	48	2	4%	2
CIRURGIA UROLÓGICA	32	12	37,5%	12
PROCTOLÓGICA	32	2	6,2%	2

5. INDICADORES DE PRODUÇÃO



5.2 INDICADORES

Segue abaixo os números dos indicadores de produção obtidos pelo Hospital Eduardo Campos da Pessoa Idosa neste mês de 2021.



SAÍDAS HOSPITALARES

REALIZADO: 230 META: 727

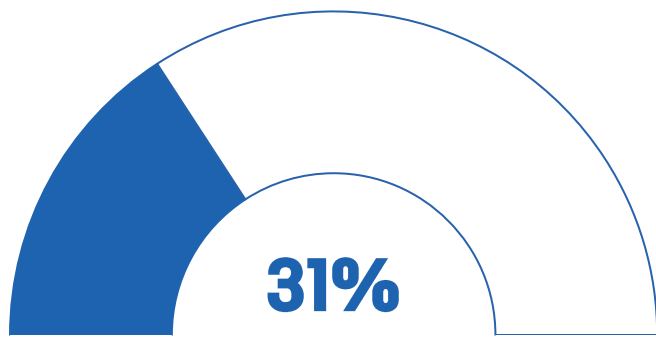

Neste mês, tivemos 230 saídas hospitalares, representando 31%, sendo divididas entre clínica geral, cirurgias e UTI.

ESPECIALIDADES	META	OFERECIDO	% META	REALIZADO
CLÍNICA GERAL	180	41	22%	41
CIRURGIA GERAL	502	177	35%	177
UTI (ALTAS)	45	12	26%	12

7. RELATÓRIO ENGENHARIA



6.1 DETALHAMENTO DAS ATIVIDADES REALIZADAS PELA ÁREA DE ENGENHARIA

Este relatório tem como objetivo apresentar os serviços de manutenção preventiva e corretiva realizados, neste mês do ano corrente, nas dependências do ambulatório, do Hospital Eduardo Campos da Pessoa Idosa.

SERVIÇOS POR TIPO DE MANUTENÇÃO

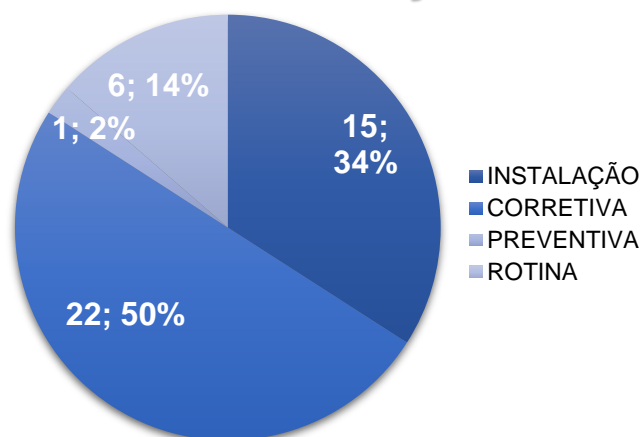

ATIVIDADES POR SETOR

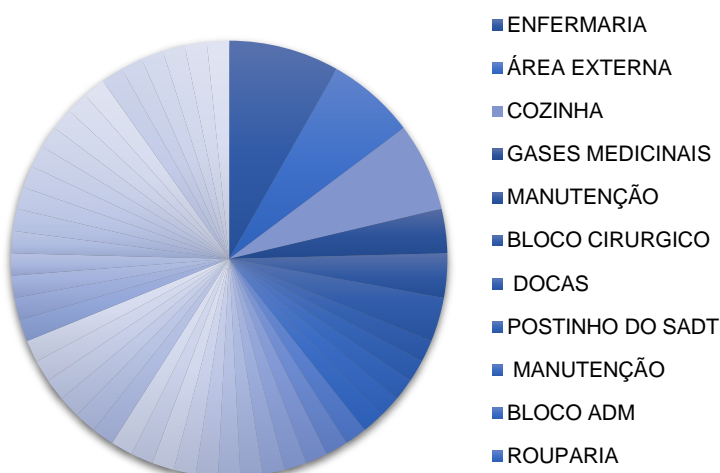

Neste mês, foram realizados 44 serviços, sendo 22 corretivos, 15 instalações, 1 preventivos e 6 de rotina.

SERVIÇOS – REFRIGERAÇÃO

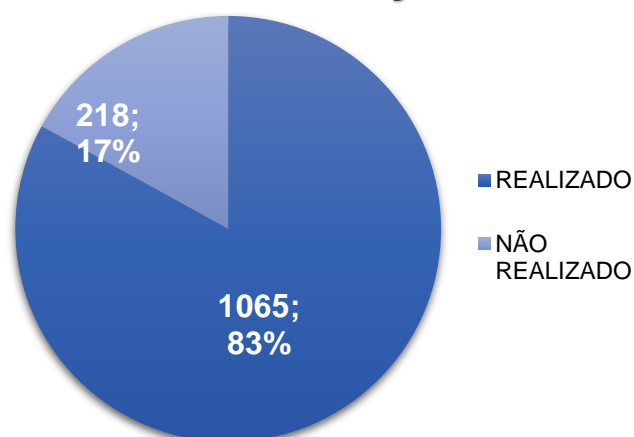

SERVIÇOS – REFRIGERAÇÃO

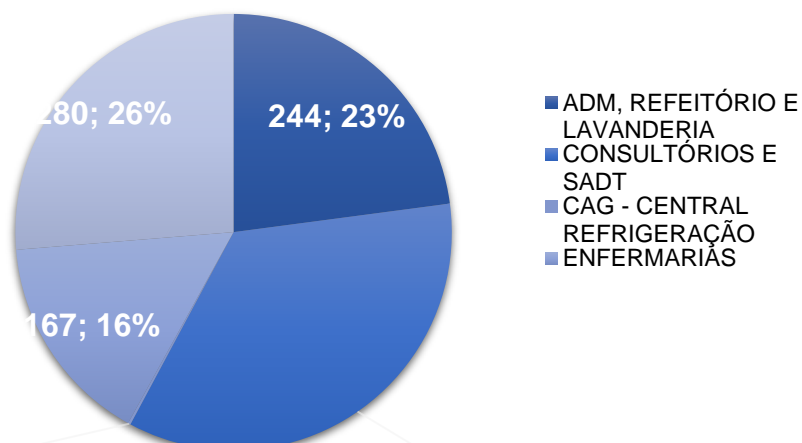

Na área de refrigeração, foram realizadas 1065 atividades, com percentual atendimento de 83%, dos atendimentos previstos inicialmente, sendo 372 no ambulatório, 244 no bloco administrativo, refeitório e lavanderia e 447 no internamento, bloco cirúrgico e CME.

7. RELATÓRIO ENGENHARIA



7.1 DETALHAMENTO DAS ATIVIDADES REALIZADAS PELA ÁREA DE ENGENHARIA

Descongelamento da tubulação de oxigênio

Para abastecer o hospital com oxigênio medicinal, no tanque de oxigênio, ocorre uma transformação do oxigênio líquido (que fica armazenado no tanque de O₂) para oxigênio gasoso. Devido a alta temperatura do oxigênio líquido dentro do tanque, no momento da passagem para o evaporador onde é transformado em oxigênio gasoso, ocorre um choque térmico na tubulação devido estar exposta ao tempo.

Dito isto, ocorre o congelamento da tubulação. Esse congelamento não interfere no abastecimento à rede, porém, não pode alcançar as grades da torre do evaporador, pois com a grade congelada, a pressão diminui, prejudicando assim o abastecimento de oxigênio do hospital.

Para evitar a queda da pressão, e que o gelo alcance as grades do evaporador, incluímos na rotina de manutenção o descongelamento do gelo acumulado.



Descongelamento do tanque de oxigênio

7. RELATÓRIO ENGENHARIA



7.1 DETALHAMENTO DAS ATIVIDADES REALIZADAS PELA ÁREA DE ENGENHARIA

Reparo nos assentos das cadeiras

Foi realizado o reparo nos assentos das cadeiras fixas do hospital, pois, devido ao tempo de uso, os assentos começaram a se soltar.



Reparo nas cadeiras

Conserto na porta entrada dos funcionários



Conserto na porta da entrada dos funcionários

7. RELATÓRIO ENGENHARIA



7.2 INDICADORES DA ÁREA DE ENGENHARIA

Este item do relatório tem como objetivo apresentar os indicadores de manutenção, de acordo com o consumo e atividades realizados no mês de julho do ano corrente, nas dependências do Hospital Eduardo Campos da Pessoa Idosa.

CONSUMO O2

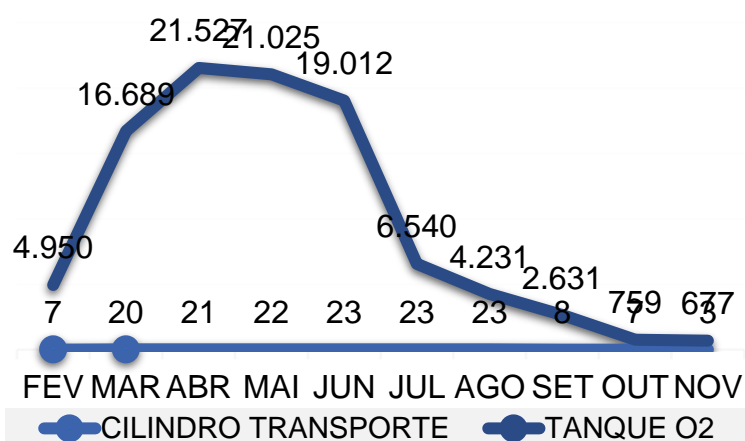

CONSUMO ENXOVAL

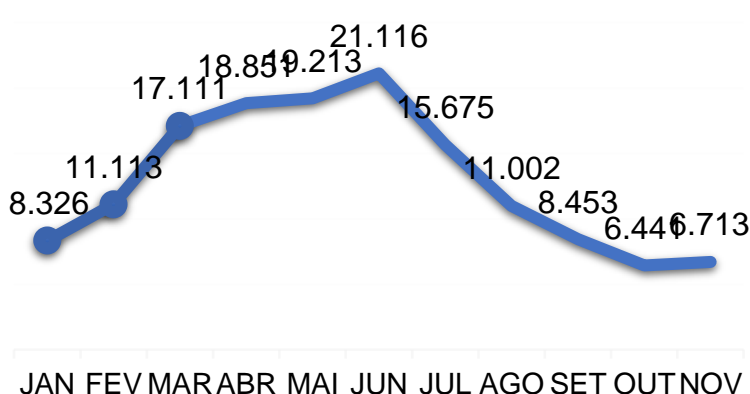

LIXO HOSPITALAR

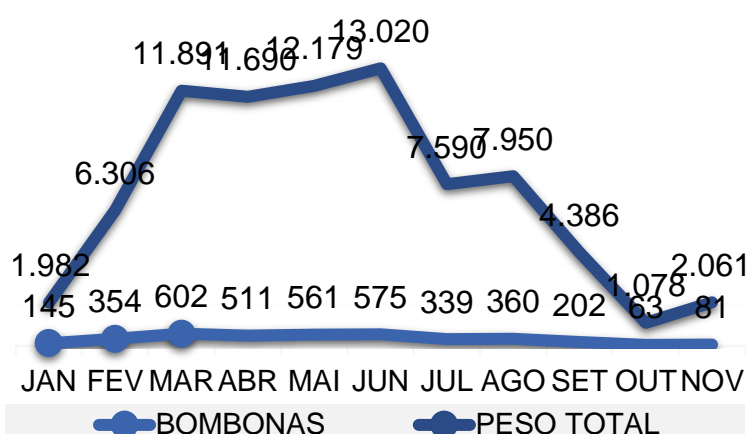

CONSUMO ÁGUA

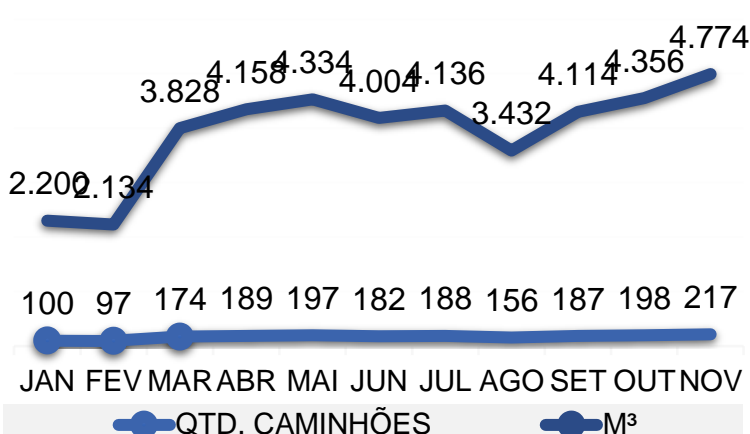

7. RELATÓRIO ENGENHARIA



7.3 INDICADORES DA ÁREA DE ENGENHARIA

O setor de Engenharia Clínica realiza diversos acompanhamentos, que são analisados, através do acompanhamento dos indicadores. Avaliando o mês de julho do ano corrente, temos o acompanhamento de OS abertas e fechadas, média de OS por equipamento, tempo médio de atendimento, reincidência de manutenção corretiva por mês, tempo médio entre falhas, tempo médio entre reparo e treinamentos realizados.

OS CORRETIVAS

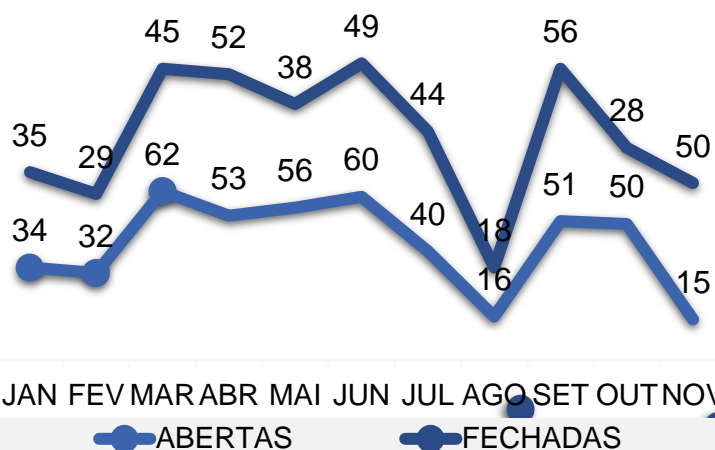

OS PREVENTIVAS

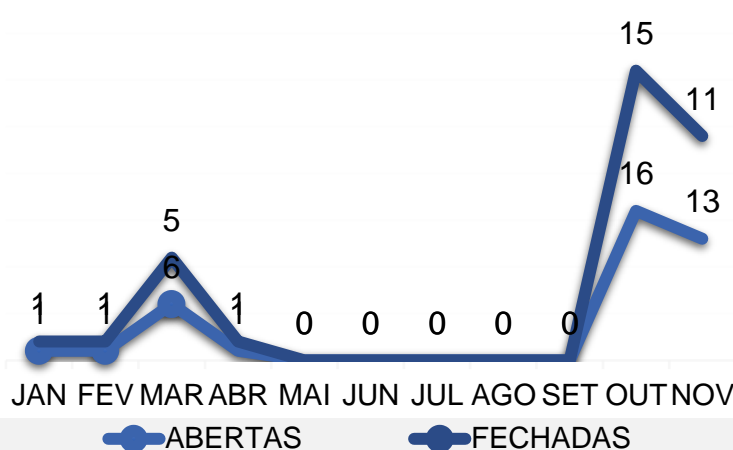

TEMPO MÉDIO DOS ATENDIMENTOS

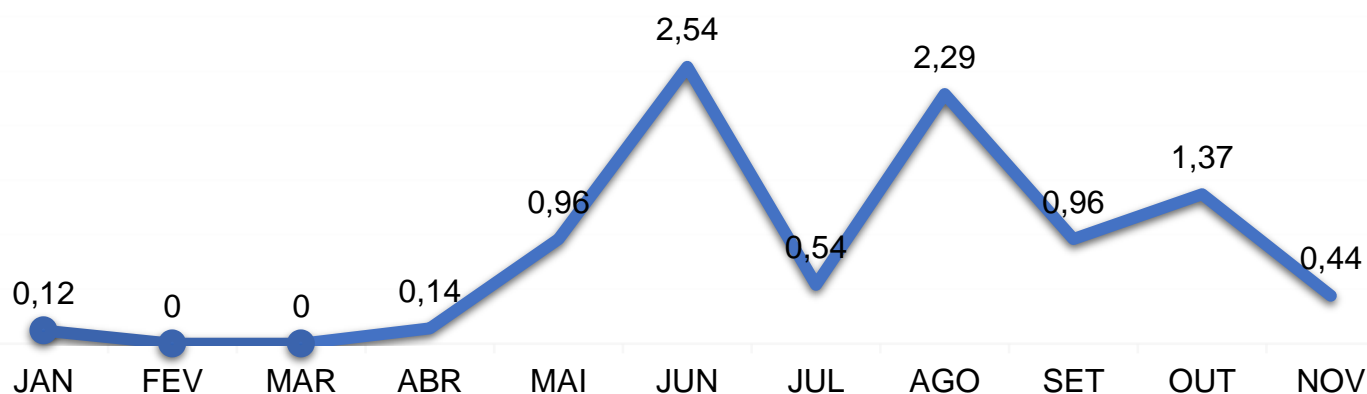

7. RELATÓRIO ENGENHARIA



7.3 INDICADORES DA ÁREA DE ENGENHARIA

O setor de Engenharia Clínica realiza diversos acompanhamentos, que são analisados, através do acompanhamento dos indicadores. Avaliando o mês de julho do ano corrente, temos o acompanhamento de OS abertas e fechadas, média de OS por equipamento, tempo médio de atendimento, reincidência de manutenção corretiva por mês, tempo médio entre falhas, tempo médio entre reparo e treinamentos realizados.

REINCIDÊNCIA DE MANUTENÇÃO CORRETIVA/MÊS

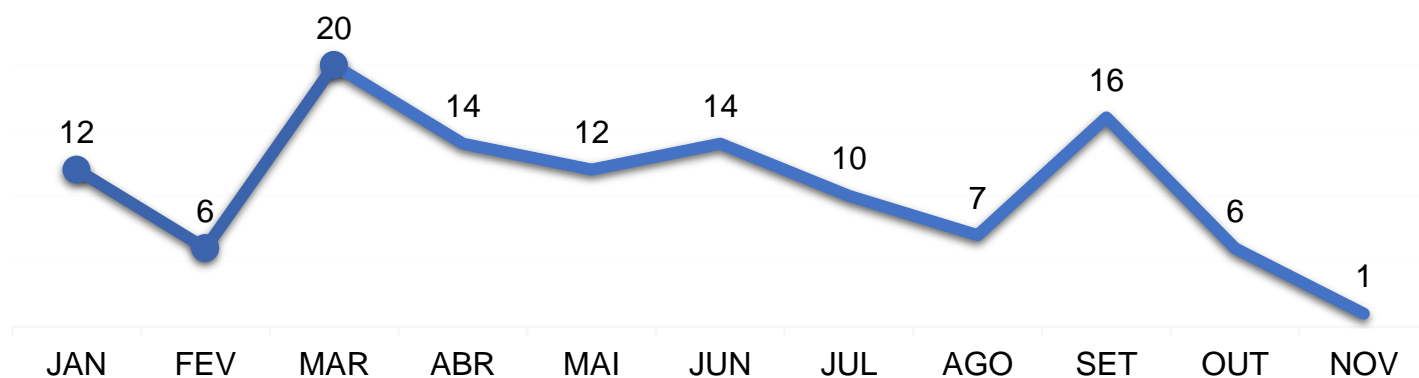

TEMPO MÉDIO

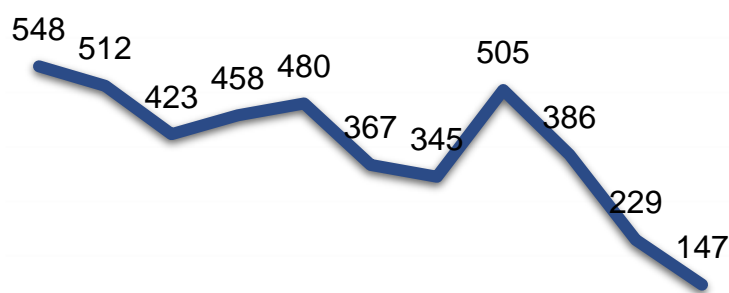

TEMPO MÉDIO

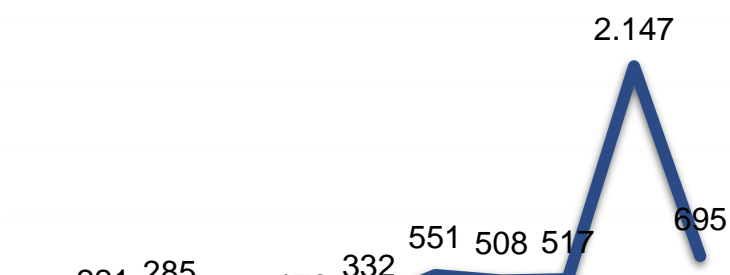

● TEMPO MÉDIO ENTRE FALHAS

● TEMPO MÉDIO ENTRE REPAROS

8. LIMITAÇÕES ENCONTRADAS



8.1 LIMITAÇÕES IDENTIFICADAS NO MÊS CORRENTE

Inaugurado durante uma das maiores crises de Saúde do século e seguindo a lógica da segurança para o paciente, a abertura dos serviços de saúde do Hospital Eduardo Campos para a população recifense tem sido realizada de forma gradual, como é de praxe em unidades de saúde deste porte.

Vale salientar ainda que essa abertura foi realizada em consonância com as necessidades da rede, por isso, foram priorizadas a disponibilização das principais especialidades elencadas pela Central de Regulação da Secretaria de Saúde do Recife.

Não recebemos, até o presente momento, a estrutura necessária da sala de radiologia convencional telecomandada no SADT, além dos equipamentos de: endoscopia, colonoscopia, eletroneuromiografia, o aparelho de anestesia da sala de ressonância e baritação da sala de raio x. Também não foi autorizada a compra do sensor de pressão do aparelho de urodinâmica.

9. CONCLUSÃO



9.1 CONCLUSÃO DO RIH

O Relatório de Informação Hospitalar do Hospital Eduardo Campos da Pessoa Idosa é um documento construído de forma integrada pela equipe gestora da unidade.

É resultado de uma análise minuciosa dos principais indicadores do Hospital, que são acompanhados por uma equipe que tem atuado com foco na gestão estratégica.

Em suas 34 páginas, além dos indicadores clássicos, é possível acompanhar o Trabalho que tem sido realizado na unidade, implementando programas e ações inovadores no Sistema Único de Saúde da cidade do Recife. O acolhimento diferenciado aos usuários e o sistema de acompanhamento permanente do painel de indicadores buscam, cada vez mais, fortalecer sua gestão.

Este é um caminho progressivo e composto por ações contínuas e renováveis, sempre visando a melhoria da qualidade e a satisfação da população assistida, mas, também, o alcance das metas estatísticas estipuladas no plano de trabalho.

Por fim, a equipe do Hospital Eduardo Campos da Pessoa Idosa se encontra ao inteiro dispor desta Secretaria para esclarecer quaisquer dúvidas acerca dos aspectos envolvidos neste projeto.

Roberta Monteiro
Diretora Geral
Hospital Eduardo da Pessoa Idosa
Fundação Professor Martiniano Fernandes



**HOSPITAL
EDUARDO
CAMPOS**
DA PESSOA IDOSA



RECIFE
PREFEITURA DA CIDADE